

校舎全面改築特集

上田千曲 高校 同窓会報

III

発行所
長野県上田市中之条626
上田千曲高等学校同窓会
TEL 07070 386
代表 滝崎 隆
印刷所 (有) 竹内印刷

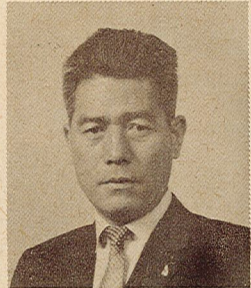

改築にあたって

同窓会長 滝崎 隆

母校全面改築にあたり、付属諸設備の完備に資するため、同窓生各位に「校舎全面改築賛助会費」のご協力をお願いしたところ、全国各地より多数のご支援を賜わり感謝のほかにありません。改築も着々と進み、県下に誇り得る伽藍がまもなく誕生し、多様な化する社会の要請に立派にこたえられます。充実した内容を兼ねてきた実業学校に生まれ変わるようとしております。当地へおかけの節は

是非お立ち寄りいただき、日々変わっていく母校の姿をつぶさにご覧いただきたいと存じます。さて、長野県下の学校進学率は、全入に近いといわれ、総合選抜に移行されようとする段階のなかでの職業学校教育への将来ビジョンは、まだ明確に描かれていないといえます。わが母校でも、大学への進学希望が近年とみに多くなる傾向にあると聞きますが、進学となると普通校に比べはるかに不利な条件にたいし、社会に一層貢献してまいりたいと思ふものがあります。どうぞ、教育を身に付け、社会の学度成長のもとで産業界の要請にこたえたい仕事を従事すればよい」という旧来の発想は全面的に転換し、大学へも進学しやすい諸条件を整えることも急務であろうと考えるも

うえ、初期に計画した目的が達成されていくにつれて、社会的に必要とされるよう、学校教育の多様化を推進し、後輩諸君たちを人間として全面的な視覚で評価していただき、多様な能力や性格をだいに守る育てるため、の教育を確立していただくよう哀心よりお願い申し上げます。われわれ同窓生におきましても、実社会においては、だれにも負けないという培った「千曲魂」を発揮し、社会に一層貢献してまいりたいと思ふものがあります。どうぞ、教育を身に付け、社会の学度成長のもとで産業界の要請にこたえたい仕事を従事すればよい」という旧来の発想は全面的に転換し、大学へも進学しやすい諸条件を整えることも急務であろうと考えるも

母校校舎全面改築
賛助会費募集について
全面改築事も着々と進み、昨年十一月には立派な体育館が完成しました。(次ページ写真をご覧ください。)

職員異動
昭和四十九年度
小諸高校へ
事務 西沢慶四郎先生
本校御在職 二年四月間
坂城高校へ
事務 美津正広先生
本校御在職 一年間
北佐久農業高校へ
御新任

同窓生の皆さんへ

学校長 庄田文雄

同窓生の皆様いよいよご健闘にて活躍のこと、心よりお喜び申し上げます。母校も本年度新入生全日制三七九名、定時制二名を迎え、総数一五二名、名実共に東信地区職業教育の雄として益々発展を続けております。念願の校舎全面改築事業も昨年三月目を迎えました。昨年十一月完成いたしました新体育館で、生徒達はよりよい環境に、体育の授業に、クラブ活動に全力を挙げております。特に女子バスケットチームは東信高体連体育大会優勝、県大会オ

位、男子バレー東信大会準優勝と立派な業績を残してくれました。現在工事は南 北ホームルーム棟の三階工事進行中ですが、明年の同窓会報によりすっきり完成された三階建の立派な校舎の写真を、お目にかけられるものと存じます。真にお目にかけられるものと存じます。同窓会による賛助会費の募金活動も会員の皆様方のご協力により目標達成にむかっています。お喜びの声を、改めて深く感謝申し上げます。あつたお礼でございます。昨年ご報告いたしました本校敷地の埋蔵文化財の発掘につきま

古学クラブの諸君の手により試験が行なわれる運びとなり、その成果が今より期待されております。皆様方の後輩である生徒達は建設の雄姿を聞きながら明日への希望を胸に元氣一杯活躍いたしております。なお一層のご協力とご支援をお願い申し上げます。同窓会による賛助会費の募金活動も会員の皆様方のご協力により目標達成にむかっています。お喜びの声を、改めて深く感謝申し上げます。あつたお礼でございます。昨年ご報告いたしました本校敷地の埋蔵文化財の発掘につきま

関東支部誕生9月29日総会開催

長年待ちのぞんでいた関東支部が九月に誕生することになりました。東京近にお住いの同窓生にはそれぞれの職場で御活躍の事と存じます。「東京支部」を作りたいと多くの卒業生の皆様の声多き中にも、年がすぎてしまいました。昨年より特に強い要望があつて、各コースより世話人を出していただき、こ

氏名	住居	卒業年度	電話番号
杉崎 三男	160 新宿区西大久保1-459カーサ新宿607号 KK 三愛設計	29	200-5995 (代)
神林 徳治	112 文京区小石川5-2-1 三新建設	20	811-7654 (代)
中村 昌文	125 葛飾区水元小合町1977千代田工務店	25	607-1289
小宮山 寛	114 北区栄町38-10 小宮山一級建築士事務所	20	919-0522
内藤 利幸	104 町田市金森1627	26	0427-3577
山崎 定尾	101 千代田区内神田2-15-4 コビル 鐘通工業	21	252-2541 (代)
唐沢 正剛	142 品川区三業町1-17-8 マルヨン製作所	23	
柳原 聖徳	140 品川区大井1-49-10 城南製作所 東京支社	21	775-7311
成沢 智嗣	191 日野市日野台3-1-1 日野自動車	29	0425-83-3111
進藤 文男	184 小金井市貫井南町5-3-3-24	25	
阿久津 隆一	140 品川区大井1の49の10城南製作所東京支社	36	775-7311
塩谷 忠義	141 品川区西五反田3-12-6 東京電力 南東京電力所	36	491-5555
山田 勝典	290 千葉県市原市八幡海岸通3 昭和電工(株) 千葉工場	36	0436-41-5111
横谷 安定	100 千代田区大手町2-6-2 KK 日立製作所	37	270-2111(内)3145-6
春日 芳徳	104 中央区2-1-1 石川島播磨重工業 KK	37	531-8111
高橋 寿昭	100 千代田区大手町2-6-2 (日本ビル) 日立製作所本社	33	270-2111
土屋 征久	100 千代田区大手町2-6-2 日立製作所	38	
小出 昌人	108 港区高輪2-1-15 アコージャパン	26	442-5883
小山 武夫	105 港区芝高輪3-29-14 日本通信建設	38	
母袋 武夫	104 中央区銀座6-2 松坂屋銀座店	32	
工藤 潤	160 新宿区新宿3-36-10 東洋信託銀行新宿支店	32	354-1231
加瀬 初英	132 江戸川区小松川3-39	36	
森 久枝	113 文京区本郷4-2-2	26	811-4052
(飯島)小池美智子	110 江東区亀戸4-21	18	
(佐藤)白石 澄子	182 調布市布田4-29-11	21	0424-85-3268
(西沢)渡辺みよ	105 港区芝西久保山町45	26	431-0728
(杉浦)大井みさを	240-01 神奈川県三浦郡葉山町長柄1550-48葉桜団地6-78	29	0468-75-7013

昭和49年度 上田千曲高校同窓会
* 総会開催のお知らせ *

●日時 昭和49年9月8日(日)午前10時より
●場所 上田千曲高校会議室

議題

1. 昭和48年度事業、決算報告
1. 昭和49年度事業、予算案審議
1. 母校校舎全面改築に関する件
1. その他

尚、9月7日(日)8日(月)の間母校におきまして千曲祭が行なわれております。

どなた様も後輩の勉強ぶりや、最近の学校の様子を御覧いただき、併せてこの同窓会総会に多数出席下さいます様に、お願いを御案内申し上げます。

同窓会長 滝崎 隆

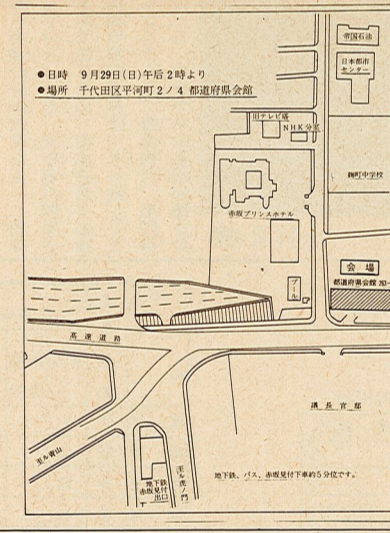

追悼
元同窓副会長 田口 和氏
四十八年十一月十九日
元職員 滝沢しづ子先生
四十九年四月一日
南沢健司先生
四十九年七月一日

終身会費を五〇年度より「入金金」と改正

校舎全面改築

経過報告

教頭 曲淵 博

校舎全面改築も三年目に入り、狂乱物価のまっただ中で、いろいろ苦労もございませうが、関係方面のご理解とご努力により、以下ご報告申し上げるような経過により、一歩一歩前進しております。

- 四八・二・二四 南北ホール棟建設工事 宮下組
- 四八・二・二五 南北ホール棟建設工事 小幡建設
- 四八・二・二六 体育館工事後完了
- 四八・二・二七 体育館後工検査
- 四八・二・一〇 管理棟入札行なわれるも不調に終る
- 四八・二・一三

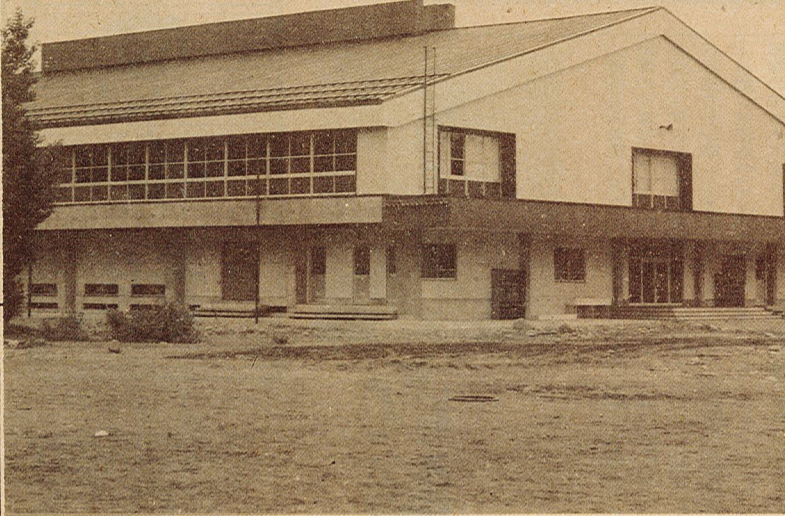

体育館完成写真

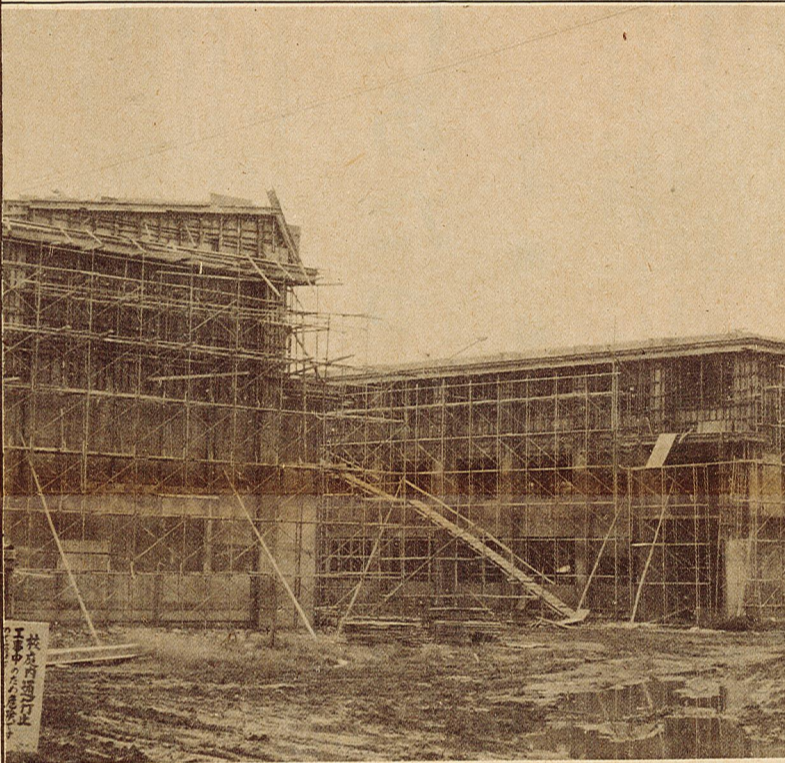

HR棟

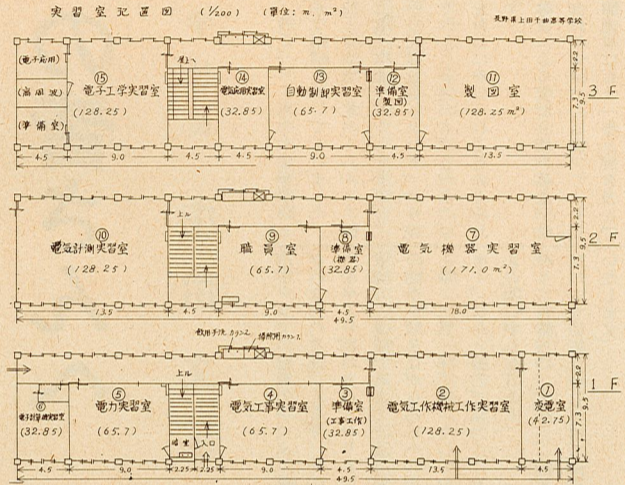

就職・進学 状況

進路指導主事

大久保 勲

最近、労働省から二月現在で実施した民間企業の見通し調査結果が発表されたが、それによると四一六期の生産、雇用、残業時間の下請企業は、本年度求人約半などは、一―三月に比べ増え、全数程度の採用計画で、学校指定制いしは回復に向かうとの見方が強くなるようである。その反面、製鉄、も、求人意欲の減退、中高年層の造船、化学、流通関係の業種では中途採用者の求人が急減している採用数をふやす企業が多い。全体のが目立っている。金融引き締めとしては、高卒者の求人計画について措置の浸透や石油、電力規制などでは、前年実績より一割程度は、により、産業活動が停滞してきているとの見方が強い。各企業は、いることを示すものである。特に若い高卒の労働成果を大いに期待建築、土木、不動産業界の状況、している。また、大卒者の採用がそして、直接生産や営業活動に結容易であるため、高卒者男子の技びつかない総務、企画部門の求人術職の採用条件は、年々厳しくなるようである。普通科目、専門科産業界の生産動向を示すバロメーターとも、教室で学ぶ基礎知識を身

一ターの一つである残業時間も、昨年後半以来減少を続け、特に今年にはいつてからの落ち込みがひどく、回復のきざしがかえないうのが現状である。

本校における、各事業所から提出される求人票受理件数は、六月二十八日現在、七七二件で、昨年同期とほぼ同じであるが、学校へ訪問する企業数は、昨年同期と比べ半減しているのが実状である。これも、各企業の経費削減の現われである。また、企業、業種によつて例年になく賃金格差が目立つのも一つの特色である。

来春の新規採用については、建設された民間企業の見通し調査結果が発表されたが、それによると四一六期の生産、雇用、残業時間の下請企業は、本年度求人約半などは、一―三月に比べ増え、全数程度の採用計画で、学校指定制いしは回復に向かうとの見方が強くなるようである。その反面、製鉄、も、求人意欲の減退、中高年層の造船、化学、流通関係の業種では中途採用者の求人が急減している採用数をふやす企業が多い。全体のが目立っている。金融引き締めとしては、高卒者の求人計画について措置の浸透や石油、電力規制などでは、前年実績より一割程度は、により、産業活動が停滞してきているとの見方が強い。各企業は、いることを示すものである。特に若い高卒の労働成果を大いに期待建築、土木、不動産業界の状況、している。また、大卒者の採用がそして、直接生産や営業活動に結容易であるため、高卒者男子の技びつかない総務、企画部門の求人術職の採用条件は、年々厳しくなるようである。普通科目、専門科産業界の生産動向を示すバロメーターとも、教室で学ぶ基礎知識を身

昭和48年度決算

長野県上田千曲高等学校同窓会(一般会計)歳入歳出決算書
 金825,425円(歳入決算額)
 金500,846円(歳出決算額)
 金324,577円(歳入歳出差引翌年度繰越金)

番号	項目	決算額	予算額	増・減△
1	前年度繰越	52,471	52,471	0
2	終身会費	704,000	704,000	0
3	同窓会報広告掲載料	60,000	0	60,000
4	受取利息	8,952	4,000	4,952
	合計	825,423	760,471	64,952

歳出

番号	項目	決算額	予算額	増・減△
1	總會費	0	15,000	15,000
2	会議費	13,416	35,000	21,584
3	旅費	18,400	140,000	121,600
4	事務費	5,315	10,000	4,685
5	支部補助費	3,000	30,000	27,000
6	記念品代	37,000	40,000	3,000
7	新聞発行費	406,780	400,000	△ 6,780
8	予備費	16,935	90,471	73,536
	合計	500,846	760,471	259,625

昭和49年度予算

長野県上田千曲高等学校同窓会(一般会計)予算書
 昭和49年6月1日

番号	収入の部		支出の部	
	項目	金額	項目	金額
1	前年度繰越	324,577	積立基本金	200,000
2	終身会費	802,000	總會費	20,000
3	同窓会新聞広告掲載料	50,000	同窓会連合会費	1,000
4	受取利息	10,000	会議費	25,000
5			旅費・日当	43,000
6			事務費	20,000
7			支部関係費	140,000
8			会報発行費	500,000
9			備入費	140,000
10			慶弔費	69,000
11			備品購入費	21,000
12			予備費	7,577
	合計	1,186,577	合計	1,186,577

区分	卒業生数	進路別分類				就職者の内訳											県内 (%)	県外 (%)
		進学	就業	その他	就職	県内					県外							
						小	中	高	短大	長野	小	中	高	短大	その他			
建築	37	7	24	6	4	5	4	8	1	2	13 (54.2)	11 (45.8)						
機械	70	14	44	11	19	5	1	5	7	3	30 (68.2)	14 (31.8)						
電気	69	12	42	15	14	7	2	3	6	7	32 (76.2)	10 (31.8)						
商業	10	2	5	2	3	—	—	—	2	—	3 (30.0)	2 (20.0)						
男子計	186	35	115	34	40	12	7	4	15	24	78 (67.8)	32 (32.2)						
建築	2	—	2	—	1	—	—	1	—	—	2 (100)	—						
機械	2	—	2	—	—	—	—	—	—	—	2 (100)	—						
電気	1	—	1	—	—	—	—	—	—	—	1 (100)	—						
商業	82	22	57	2	52	1	1	—	3	—	54 (94.7)	3 (5.3)						
家政	85	32	52	—	44	3	—	—	3	—	47 (90.4)	5 (9.6)						
女子計	172	54	114	2	97	4	2	1	2	6	1106 (73.0)	8 (7.0)						
合計	358	89	229	36	137	16	9	5	17	30	184 (80.3)	45 (19.7)						

昭和48年度進路状況

(全日制) 昭和49・4・20調べ

昭和四十八年度の地域別進路状況(職者が多く、全体の八〇%で、前に付け、应用能力や総合力豊かな状況は、別表のように各料の性格に人間に成長して欲しい。)

昭和四十八年度の地域別進路状況(職者が多く、全体の八〇%で、前に付け、应用能力や総合力豊かな状況は、別表のように各料の性格に人間に成長して欲しい。)

進路指導係

太田 和夫

(一) 四十九年三月卒業生進路状況
 進路希望者は年々増加し、本年度は卒業生の三六%で、そのうち六九%の者が大学、短大、各種学校へ入学した。本年度の進路で特筆大書すべきことは、国立大学合格者の多きにのぼり、東京工大など一流大学へも合格したことである。昨年度と大体同数です、志望校などについてはまだはつきり定まっております。

編集後記

この同窓会報の発行に際して、多くの方々の御協力を得ましたことを深く感謝申し上げます。