

令和4年度 上田千曲高等学校同窓会 会員大会



令和4年10月29日

会場：ザ・グランドティアラ上田高砂殿

上田千曲高等学校同窓会 **令和4年度 同窓会会員大会**

令和4年10月29日

於：ザ・グランドティアラ上田（高砂殿）

[会員大会 第1部]

	進 行	清水 高市(50建)
1. 開会のことば	副会長	高橋 幸夫(43機)
2. 黙 祷		
3. 同窓会長あいさつ	会 長	深町 共榮(37電)
4. 名誉会長あいさつ	学校長	大工原 裕之
5. 来賓紹介	副会長	成澤 美恵(63商)
6. 来賓祝辞	顧 問	若林 邦彦(37電)
7. 報 告		
① 令和4年度 事業中間報告	会長代行	宮下 幸良(42建)
② その他	全日制教頭	北澤 勉
8. 学校近況報告	副会長	大井 広一(50建)
9. 閉会のことば		

[会員大会 第2部]

	進 行	山部 一巳(46電)
1. 記 念 講 演	演題：	『落語的生き方のすすめ』
	講師：	三遊亭 鬼丸 師匠（上田市出身）

[会員大会 第3部]

	進 行	高橋 幸夫(43機)
2. 懇 親 会	顧 問	大川 秀一(33機)
あいさつ		
～ 乾杯 ～	PTA副会長	堀 元正
*真田美和さんによる歌謡ショー		
～ 万歳 ～		(さざなみ会 代表)
閉会のことば	相談役	大口 義明(37機)

上田千曲高等学校同窓会 令和4年度事業報告(中間:抜粋)

4月27日(水) 同窓会理事会 本校会議室

5月22日(日) 同窓会総会 ささや(25名)



8月8日(月) 同窓会報 36号 発行 (全員配布:2万人)

9月18日(日) 同窓会ゴルフコンペ 浅間高原カントリー倶楽部(66名参加)



10月24日(月) さざなみ会(上田日本無線)65周年にあたり本校へ55万円寄贈

令和5年度事業計画(抜粋)

総合作品展について

世話人会代表 山部 一巳 (昭和46・電気科)

創立100周年を契機に、充電期間を設け、開催を隔年の西暦奇数年に行うこととしました。昨2021年7月17日(土)・18日(日)・19日(月)の三日間サントミュージゼ多目的ホールに於いて開催致しました。

多くの同窓会員・旧職員・在校生の出展を頂いたことと共に関係者の御力添えで、多ジャンル74点の作品展を開催できたことに厚く御礼申し上げます。

作品のジャンルを問わず一堂に開催する団体は稀有で、今回は新たに「吊るし雛」・「モラ」・「花嫁の飾り(在校生被服班)」の三種が加わりました。更に初めての取り組みで同窓会ホームページに「WEB版総合作品展」を掲載しました。是非御覧ください。

次回は、来年2023年9月に開催を予定しています。20代・30代の会員の皆様の出展を切に希望致します。



令和4年度 同窓会総会 報告

令和4年度 上田千曲高等学校同窓会 総会報告

本年の「同窓会総会」は、新型コロナウイルス感染症対策を万全に期して、5月22日(土)に「ささや」にて実施致しました。総会は大川秀一顧問・若林邦彦顧問・宮下六朗相談役にご参加頂き、32名の参加者で行いました。
資格審査では、同窓会規約第10条第6項により、総会構成員82名の内、参加者32名・委任状32名・合計64名で、総会は成立致しました。
また、本年は懇親会(18名参加)を実施いたしました。

議 事

- | | | |
|--|---|---|
| <ul style="list-style-type: none"> 1) 本年度の役員体制について 2) 令和3年度 事業報告 3) 令和3年度 会計報告 <ul style="list-style-type: none"> ①同窓会一般会計 ②太陽光発電事業会計 4) 会計監査報告 | <ul style="list-style-type: none"> 5) 令和4年度 事業計画(案) <ul style="list-style-type: none"> ●会員大会およびゴルフコンペは実施の予定。新たに、ボウリング大会を実施予定です。 ●千曲シンポジウムにつきましては、検討の結果中止とします。 | <ul style="list-style-type: none"> 6) 令和4年度 予算書(案) 7) その他 <ul style="list-style-type: none"> 以上、慎重審議のうえ、採決・承認されました。 |
|--|---|---|

令和3年度 上田千曲高等学校同窓会 決算書

自R3.4.1 至R4.3.31

《一般会計の部》

1. 総括 収入総額 6,694,253円
支出総額 6,299,589円
差引残額 394,664円

2. 収入 (金額単位：円 △印は予算額に対する減)

項目	予算額	決算額	比較増減
前年度繰越金	405,204	405,204	0
同窓会会員協力金	0	0	0
入会金	2,400,000	2,530,000	130,000
総会会費	0	0	0
会員大会会費	300,000	144,000	△156,000
会報広告	200,000	220,000	20,000
太陽光発電売電費	2,700,000	2,757,898	57,898
雑収入	306,346	637,151	330,805
合計	6,311,550	6,694,253	382,703

3. 支出 (金額単位：円 △印は予算額に対する減)

項目	予算額	決算額	比較増減
総会費	200,000	69,300	△130,700
会員大会費	500,000	378,264	△121,736
シンポジウム	400,000	0	△400,000
会議費	100,000	73,946	△26,054
奨励金	300,000	156,070	△143,930
助成金	500,000	333,905	△166,095
旅費	150,000	34,000	△116,000
事務費	1,000,000	789,260	△210,740
入会金返金	0	80,000	80,000
支部関係費	100,000	0	△100,000
慶弔費	300,000	130,123	△169,877
生徒指導費	100,000	100,000	0
企画部費	100,000	94,164	△5,836
会報発行費	800,000	738,497	△61,503
卒業証書フォルダー費	100,000	97,200	△2,800
会計監査費	3,000	2,000	△1,000
太陽光発電経費	120,000	105,915	△14,085
租税公課金	220,000	222,200	2,200
設備費	100,000	163,030	63,030
借入金返済	800,000	2,000,000	1,200,000
予備費	418,550	731,715	313,165
合計	6,311,550	6,299,589	△11,961

令和4年度 上田千曲高等学校同窓会 予算書

自R4.4.1 至R5.3.31

《一般会計の部》

1. 総括 収入総額 6,934,670円
支出総額 6,934,670円
差引残額 0円

2. 収入 (金額単位：円 △印は予算額に対する減)

項目	前年度決算額	本年度予算額	比較増減
前年度繰越金	405,204	394,664	△10,540
同窓会会員協力金	0	1,000,000	1,000,000
入会金	2,530,000	2,340,000	△190,000
総会会費	0	100,000	100,000
会員大会会費	144,000	200,000	56,000
会報広告	220,000	200,000	△20,000
太陽光発電売電費	2,757,898	2,700,000	△57,898
雑収入	637,151	6	△637,145
合計	6,694,253	6,934,670	240,417

3. 支出 (金額単位：円 △印は予算額に対する減)

項目	前年度決算額	本年度予算額	比較増減
総会費	69,300	250,000	180,700
会員大会費	378,264	500,000	121,736
シンポジウム	0	400,000	400,000
会議費	73,946	80,000	6,054
奨励金	156,070	250,000	93,930
助成金	333,905	500,000	166,095
旅費	34,000	100,000	66,000
事務費	789,260	900,000	110,740
入会金返金	80,000	0	△80,000
支部関係費	0	100,000	100,000
慶弔費	130,123	200,000	69,877
生徒指導費	100,000	100,000	0
企画部費	94,164	100,000	5,836
会報発行費	738,497	2,800,000	2,061,503
卒業証書フォルダー費	97,200	100,000	2,800
会計監査費	2,000	0	△2,000
太陽光発電経費	105,915	110,000	4,085
租税公課金	222,200	240,000	17,800
設備・保守費	163,030	100,000	△63,030
借入金返済	2,000,000	0	△2,000,000
予備費	731,715	104,670	△627,045
合計	6,299,589	6,934,670	635,081

創立110周年に向けて(名簿発行と協力金)

本校は、2027年(令和9年)に創立110周年を迎えます。現在、実行委員会の設立・記念事業について等々立案を進めております。

会員名簿発刊と協力金について

新型コロナ禍の中、会員の皆様には、感染予防に注意しお過ごしのことと存じます。

早いもので、創立100周年の記念行事を済ませてから5年が経過し、そろそろ110周年記念事業の準備を進める頃となりました。その一環として、同窓生の正確な異動を確認するために同窓会会員名簿を発刊することに致しました。また、同窓会報を会員全員に配布するための費用を確保するために協力金をお願いすることに致しました。

① 会員名簿の発刊について

発行は、従来通り、(株)サルト様が行います。この出版費用について、同窓会からの出費はありません。費用は、名簿販売と広告費で賄われます。前回の発行は、8年前の平成26年(2014年)でした。名簿は、継続性を考慮して5年ごとの発刊が好ましいと言われていたのですが、個人情報保護の観点や、オレオレ詐欺に名簿が悪用されたなどと名簿発行に伴う問題が指摘され、ここ10年近く名簿が出版されておられません。しかし、名簿は、同窓会活動の活性化において重要であり、創立110周年に向け、令和5年に発刊することに致しました。皆様のお手元に、この秋以降に調査カードが届きますので、その節は、ご協力を宜しくお願い致します。名簿には、電話番号を記載するか否かや、氏名のみ記載も選択できるようにしてあります。

同窓会事務局には、「同期会を持ちたいので、会員の住所を教えてください」等の依頼があります。このような問合せに対し、本人確認を厳格に行っております。本人確認ができた場合に限り、お応えしています。このため、問合せをいただいた方には、運転免許証などの身分を証明できるものの提出を求めると、いろいろと手数をおかけしますが、お許し願います。本人確認が出来ないときは、問合せを拒否しています。また、名簿の原本管理は、厳重に行っております。



② 協力金について

100周年記念事業終了後の同窓会報は、事業に協力いただいた会員の方、約5000名に配布してまいりました。その費用は、約80万円です。その内、20万円は、広告収入です。よって、同窓会からの出費は60万円となります。今回の会報は、同窓生全員へ配布致します。この場合の費用は、約280万円です。これは、入会金240万円を上回り、売電費用270万円とほぼ同額です。このため、会報の全員配布においては、特別に経費を捻出する必要があります。10年ほど前までは、全員配布の折には協力金をお願いしてまいりましたので、今回は、この協力金(一口2,000円)を復活することにしました。どうか、ご協力をよろしくお願い致します。次回の会報は、この協力金をいただいた方みの配布となりますのでご注意ください。もし、会報がお手元に届かなくなったり、紛失された時などには、同窓会HPで会報をご覧ください。HPには、同窓会についての多くの事柄が掲載されていますので、大いにご活用願います。



現在、同窓会運営費は、入会金と太陽光による売電費で賄われています。しかし、売電期間終了後のことも考慮し、同窓会費徴収方法を検討しておく必要があります。この件につき、役員会で検討を重ねてまいりますが、会員皆様のご意見もお寄せ願います。



三遊亭鬼丸

三遊亭鬼丸(さんゆうてい おにまる)

1972年8月31日 生まれ

おとめ座

A型

長野県上田市出身

身長172cm

体重70kg

趣味・特技

野球観戦、競馬、ゴルフ、一人旅

意気込み

「どんな仕事も一期一会を大切に全力を尽くします!!」

平成 9年	1月	三遊亭圓歌に入門し内弟子となる 前座名「歌ご」
同年	5月	上野鈴本演芸場で初高座
平成12年	6月	二つ目昇進「きん歌」に改名
同年	9月	地元上田にて600人集め「二つ目昇進披露興行」を行う
同年	10月	内幸町ホールにて「名人会」をもじった「タロ人会」という独演会を開始
平成14年		若手落語家ユニット「大江戸台風族」結成
平成15年	10月	第14回北とぴあ若手落語選手権特別奨励賞受賞
平成16年	1月	大江戸台風族「JUGEM」で徳間ジャパンよりCDデビュー
同年	5月	浦和にて「浦和タロ人会」開始
同年	7月	「JUGEM」がフジテレビ「こちら葛飾区亀有前派出所」のエンディングテーマになる
平成17年	10月	信州上田観光大使に就任
平成18年	3月	第5回さがみはら若手落語家選手権優勝
平成21年	11月	NHK新人演芸大賞入選
平成22年	秋	「三遊亭鬼丸」襲名にて真打ち昇進
平成29年	4月	彩の国シニア応援大使就任
同年	6月	芸歴20周年記念公演「鬼フェス」開催 大宮ソニックシティ大ホールにて2500人満員
同年	秋	芸歴20周年記念ツアー1都6県15カ所 「鬼タビ」にて延べ4000人動員
令和 2年	3月	彩の国落語大賞 受賞

主な落語会

「内幸町タロ人会」
「浦和タロ人会」

内幸町ホール年4回(2, 5, 8, 11月)
さいたま市文化センター 等

TV・ラジオ・映画・出演歴

NHK BS
テレビ埼玉

「BSファン倶楽部」MC
「ドリームプロジェクトオーデションTV」MC
「Serike」MC
「鬼丸テレビ」MC 放送中

U局ネット各社
日本テレビ

「早妃・きん歌の味番頭47」MC
「笑点」

NACK 5

「ゴゴモンズ」メインパーソナリティー放送中!

映画

「ひっとべ」

お仕事のご依頼、その他お問合せは、下記メールまで 宜しくお願い致します。

sankin@marble.ocn.ne.jp

「第91回 第一美術展の文部科学大臣賞」 受賞

宮下六朗さん(昭31機:同窓会相談役)は「御射鹿池 I」(水彩)で受賞

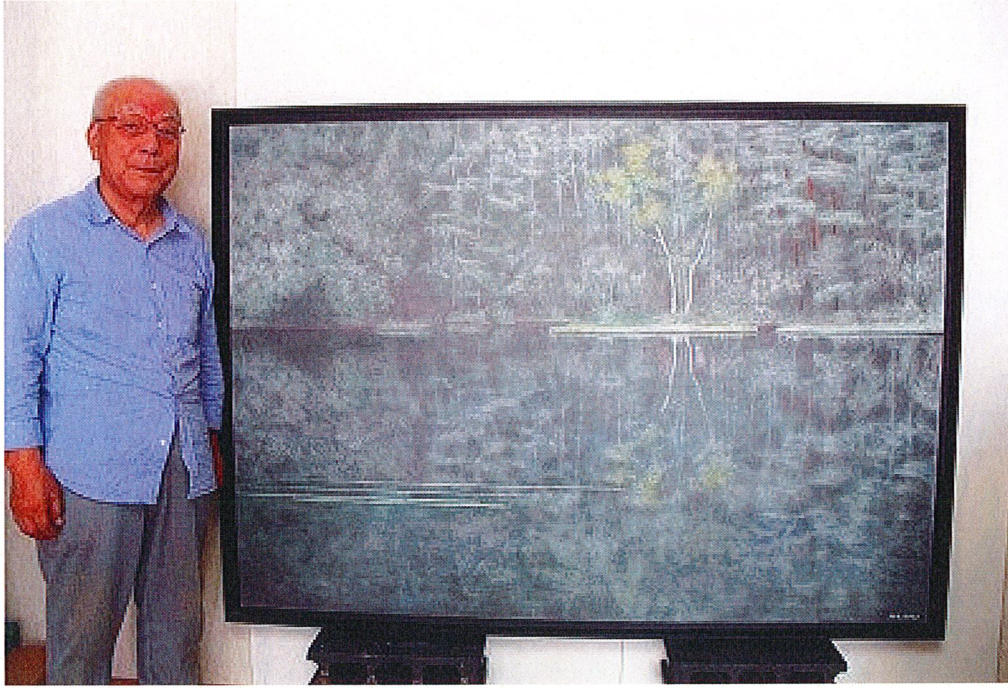

**第91回 第一美術展**
DAIICHI BIJYUTU EXHIBITION

展

会 期 2022.6/1(水)~6/13(月)・6/7(火)休館

開催時間 10:00~18:00 入場は17:30まで
(最終日は14:30まで)

会 場 国立新美術館(六本木)

展示室 1階(1D) 絵画 彫刻 工芸

後 援 2階(2C・2D) 絵画

文化庁・東京都

お問い合わせ: 公募展案内ダイヤル 03-6812-9921 (金期中)
第一美術協会事務局 〒366-0801 埼玉県深谷市上野台3314-2
TEL・FAX 048-501-6223 <http://daichibijyutu.com/>

令和4年度 会員大会 参加者名簿

(出席者数) 58 57

	役職	代議員 等	会員 大会	懇親会	懇親会 座席	卒年	氏名
1	前校長		×	○	A		羽毛田 哲朗
2	恩 師		×	○	A		小林 哲夫
3	講 師		○	○	C		三遊亭 鬼丸
4	アトラクション		○	○	B		真田 美和
5	PTA副会長		○	○	C		堀 元正
6	PTA副会長		○	○	C		赤川 久美子
7	学校長		○	○	A	名誉会長	大工原 裕之
8	全日制教頭		○	×	—	幹事	北澤 勉
9	定時制教頭		○	×	—	幹事	唐木 賢
10	事務長		○	×	—	事務局	青木 真治
11	顧 問	神科	○	○	C	昭33機	大川 秀一
12	顧 問		○	○	A	昭37電	若林 邦彦
13	相談役	坂城	○	○	C	昭31機	宮下 六朗
14	相談役		○	○	C	昭37機	大口 義明
15	会 長		○	○	A	昭37電	深町 共榮
16	会長代行		○	○	A	昭42建	宮下 幸良
17	副会長	(野球部OB)	○	○	B	昭43機	高橋 幸夫
18	副会長	神川	○	○	B	昭46電	山部 一巳
19	副会長	(十二日会)	○	○	G	昭50建	大井 広一
20	副会長	(十二日会)	○	○	G	昭50建	清水 高市
21	副会長		○	○	I	昭63家	成澤 美恵
22	理事		○	○	F	昭37商	湯田 雄三
23	理事	(野球部OB)	○	○	E	昭41機	山邊 幸男
24	理事		○	○	B	昭46商	桑野 千恵子
25	理事		○	×	—	昭50電	花岡 豊一
26	理事	上田日本無線(株)	○	○	H	昭58電	宮下 英志
27	理事		○	○	J	平4家	田邊 利江子
28	代議員	(株)栗林製作所	○	○	J	平4子	松本 晃
29	代議員	信越電線(株)	○	○	J	平3電	堀 貴彦
30	代議員	日精樹脂工業(株)	○	×	—	昭55機	塩川 賢次
31	事務局		○	○	I	昭58建	宮下 祐二
32	事務局		○	○	H	昭58商	南波 ひろみ
33	幹事		○	○	I	昭60機	閨間 俊文
34	幹事		○	○	I	昭63建	関 磨子
35	事務局		○	○	I	昭63機	清水 健二
36	事務局		○	○	J	平3家	玉井 智恵美

	役職	代議員 等	会員 大会	懇親会	懇親会 座席	卒年	氏名
37	一般		○	○	E	昭25建①	丸山 昇一
38	一般		○	○	E	昭32商	森 義男
39	一般		○	○	E	昭33商	北川 量三
40	一般	(旧役員)	○	○	F	昭40商	横塚 和子
41	一般		○	○	F	昭41電	中山 卓
42	一般	(旧役員)	○	○	F	昭41家	田邊 基子
43	一般	(田邊 基子)	○	○	F	昭41家	林 美子
44	一般	(副会長:山部)	○	○	B	昭46商	谷川 光枝
45	一般	(副会長:高橋)	○	○	D	昭43機	荒井 誠司
46	一般	(副会長:高橋)	○	○	D	昭43機	荒木 房雄
47	一般	(副会長:高橋)	○	○	D	昭43機	桜井 伸
48	一般	(副会長:高橋)	○	○	D	昭43機	成沢 恒雄
49	一般	(副会長:高橋)	○	○	D	昭43機	清水 真
50	一般	(副会長:高橋)	○	○	D	昭43機	三井 英明
51	一般	(副会長:高橋)	×	○	B	昭46商	竹内 波美男
52	一般	(野球部OB)	×	○	E	昭49商	宮澤 政美知
53	一般	(副会長:高橋)	○	○	F	昭38電	宮下 修身
54	一般	(野球部OB)	○	×	—	昭44商	堀田 吉行
55	一般	(野球部OB)	○	○	E	昭52電	相場 勝男
56	一般	(十二日会)	○	○	G	昭50建	浦野 喜芳
57	一般	(十二日会)	○	○	G	昭50建	中村 文男
58	一般	(十二日会)	○	○	G	昭50建	花岡 栄治
59	一般	(十二日会)	○	○	G	昭50建	水野 秀雄
60	一般	(さざなみ会)	○	○	H	昭58電	鈴木 美継
61	一般	(さざなみ会)	○	○	H	平元電	石井 孝幸
62	一般	(さざなみ会)	○	○	H	平2子	若林 英俊
63	一般	(野球部顧問)	×	○	J	学校職員	山口 英明

上田千曲高等学校 校歌

折口信夫 作詞
信時 潔 作曲
小町 昭 編曲

1 志^{こころ} 美^{うつく}しき
信州の青年の
言うことぞ^{いふこと} 潔^{いさぎ}き
我が誓^{ちか}い 山川^{やまがわ}にかけて言う
千曲川 汪洋^{ゆつたり}に行くきわみ
この国は ほろぼさじ
安くあれ 我が父よ

2 信州の 青年は
学び得て 聡明^{そうめい}に
ことだての正しさよ
烏帽子岳^{うぼうしだけ}の山の盤根^{ばんこん}延^{のび}う如^{ごと}
然^{しか}遠^{とほ}き わが文化^{ぶんか}興^{おこ}しなん
うるわしき 我が郷土^{きょうど}
のどかなれ 師^しの君^{きみ}よ

3 広^{ひろ}き胸^{むね} 寛^{くわ}げて
青^{あお}みたり 小^{ちひ}県^{あま}
人心^{にんしん} 枉^まげざりし
よき歴史^{れきし} 世々^{よよ}を 経^へて なごやかに
しずかなる 夢^{ゆめ} 霞^{すゑ}む 上田城^{かみづか}
ああ 我等^{われら} 未^{すえ}遠^{とほ}き
信州の青年よ

志の美しい信州の青年の言うこと
は、実に潔い。

「私の誓いを山川にかけていう。千
曲川がゆつたりと流れるきわみで。
この国は決して滅ぼさない。安心し
てください、私の父よ」

信州の青年は学びを得て、聡明で
誓いの言葉は、実に正しい。

「烏帽子岳の山の磐根が遠うように
どつしりと広がっているような、そ
のような永遠の我が文化をきつと復
興してみせる。うるわしい私の郷土
よ。安心してください。私の先生。」

広い胸をゆつたりと広げたような緑
豊かな小県。

人の心を曲げることのなかった素晴
らしい歴史が、時を経て、和やかで
静かな夢のようにかすむ上田城。

ああ、私たちは、前途ある信州の青
年だ。

*汪洋(ゆつたり) 〓 ゆつたりして穏やかな様子。 *ほろぼさじ 〓 「じ」は、打ち消しの意志を示す助動詞。この歌詞は、敗戦間もない昭和26年に作られている。日本の復興への願いが託される。
*ことだて 〓 誓いの言葉。 *盤根(いわね) 〓 大地に根を張ったような大岩。 *如(ごと) 〓 比況の助動詞「ごとし」の語幹。ように。 *興しなん 〓 「な」は強意の助動詞「ぬ」の未然形、「ん」は意志の助動詞。 *広き胸寛(くつろ)げて 〓 上田盆地を比喩的に表したもの。 *人心枉(ま)げざりしよき歴史 〓 真田氏のことを指すか。折口信夫は大阪の生まれで、実家から旧制中学までの通学路には、真田幸村終焉の地である安井神社(やすいじんじや)もある。

懇親会座席表

(席札が無い場合はテーブル内に着いて下さい)

進行

副会長・昭43機 高橋 幸夫
副会長・昭46電 山部 一巳
アトラクション 真田 美和

理事・昭46商 桑野 千恵子
昭46商 竹内 波美男
昭46商 谷川 光枝

B

学校長 大工原 裕之
恩師 小林 哲夫
前学校長 羽毛田 哲朗

会長・昭37電 深町 共栄
会長代行・昭42建 宮下 幸良
顧問・昭37電 若林 邦彦

A

講師 三遊亭 鬼丸
PTA副会長 堀 元正
PTA副会長 赤川 久美子

顧問・昭33機 大川 秀一
相談役・昭31機 宮下 六朗
相談役・昭37機 大口 義明

C

昭43機 荒井 誠司
昭43機 荒木 房雄
昭43機 桜井 伸

昭43機 成沢 恒夫
昭43機 清水 眞
昭43機 三井 英明

D

理事・昭41機 山邊 幸男
昭49商 宮澤 政美知
昭52電 相場 勝男

昭25建 丸山 昇一
昭32商 森 義男
昭33商 北川 量三

E

理事・昭37商 湯田 雄三
昭38電 宮下 修身
昭41電 中山 卓

昭40商 横塚 和子
昭41家 田邊 基子
昭41家 林 美子

F

副会長・昭50建 大井 広一
昭50建 浦野 喜芳
昭50建 水野 秀雄

副会長・昭50建 清水 高市
昭50建 中村 文男
昭50建 花岡 栄治

G

理事・昭58電 宮下 英志
昭58電 鈴木 美継
事務局・昭58商 南波 ひろみ

平元電 石井 孝幸
平2子 若林 英俊

H

事務局・昭58健 宮下 祐二
幹事・昭60機 関間 俊文
幹事・昭63健 関 磨子

副会長・昭63家 成澤 美恵
事務局・昭63機 清水 健二

I

代議員・平3電 堀 貴彦
代議員・平4子 松本 晃
学校職員 山口 英明

事務局・平3家 玉井 智恵美
理事・平4家 田邊 利江子

J

* 懇親会に参加されない方で開会行事・記念講演を鑑賞される方は、Iの席に着いて下さい